朝鮮日報

十七日夕刊

發行人 安在鴻 編輯人 白寬洙 印刷人 李亨九 發行所 朝鮮日報社

馮玉祥軍 洛陽占領後又東進

唐生智軍과聯合하야奉軍討伐

鄭州方面에서大激戰?

(漢口十四日發) 漢口國民政府側에到達한情報에依하면 馮玉祥軍은洛陽을占領하고唐生智軍과合하야奉天軍을攻擊할目的으로 京漢線에向하야東進하니不遠에鄭州方面에서一大激戰이잇스리라더라

鎭江對岸激戰 ◇……十五日夜부터

(上海十六日發) 十五日夜부터十六日朝外지鎭江對岸에서畢竟激戰이일어낫더라

徐州浦口間 兩軍激戰이不遠

山東軍의浦口奪還失敗

(上海十七日發) 浦口를拋棄하고徐州에退却한山東軍은十六日朝裝甲車로浦口의奪還을試驗하다가後續部隊가업서서擊退되고南軍은益히兵을浦口에送하니近近徐州浦口間에서激戰이잇슬터이라더라

浦口山東軍發砲

(上海十六日發) 浦口에殘留한山東軍은畢竟武裝解除를不肯하고十六日午前八時頃에다시南京에向하야砲擊한外닭에獅子山砲臺에서大砲로써交戰을하엿는데同十時頃에이르러砲聲은衰하엿스나아직不絕하더라

北軍便衣隊 上海에서逮捕

(上海十四日發) 北軍便衣隊一千名以上이租界內에潛入하야南軍이到着하면一齊蜂起하야南軍에當할計劃이잇다는報道를接한蔣介石氏는上海軍憲에게警戒를嚴重히하고上海에들어오는各汽船을嚴重히檢閱하라고命令한結果十三日夜에北停車場에서北軍便衣隊三名을逮捕하엿더라

軍資節約으로 山東軍整理着手

曲同豐軍隊解散決定

(靑島十四日發) 山東軍은二十萬이라稱하나實은十五六萬에지나지못하는데張宗昌氏는軍費로實力잇는軍隊의整理에着手하야曲同豐氏의第十七軍은解散하기로決定하엿더라

軍備調達嚴命

(靑島十四日發) 張宗昌氏는軍費가窮乏하야各機關에調達을嚴命한바靑島方面에는商埠局膠濟鐵道局總商會가모다各廿萬元의負擔이나그調達이困難한中鐵路局에서는二十萬元을이미納入하엿스나殘額十八萬圓의支出에頭痛이나고總商會는各銀行各商店에分配하나아직目的의額에達치못하고商埠局은惟一한財源인港局에二千萬元을分配함으로同局에서는埠頭의借地料의五個年前納을命하야不應하면取消한다고威脅하니日人側借地者사이에問題가惹起되어同總領事는抗議中이더라

日露獨提携說 農露政府內에도擡頭

(莫斯科十五日發) 日、露、獨提携說은從來부터露、獨識者間에잇든것인데近來에英露關係가緊張됨을따라露政府當局者中에도此說을主張하는것이多數하더라

上海國民大會 日本排斥又宣傳

軍閥內亂을助長한다고

山東軍艦修繕에大憤慨하야

(上海十六日發) 中國國民革命軍海軍總司令部政治部는 前者上海革命戰當時에吳淞要塞를攻擊한山東軍에屬한一軍艦은奮戰하얏스나國民軍要塞兵及吳淞砲臺에猛射한外닭에大損害를밧고何處인가逃亡하엿슴으로其後國民軍은行衛를搜索中이던바同軍艦이旅順海軍船渠에서修理를바다가지고다시大砲와彈藥의補充을바더가지고다시金州方面에出動하엿다는報告를接하엿슴으로日本은日中親善을標榜하고中國軍閥의內亂을援助하야中國國民을兵禍中에陷落시키는日本의帝國主義를打倒하라는것을十七日國民大會에서宣傳하야反日氣勢를擧一黨首腦部는各團體에命하야大會에參加하야氣勢를올릴것을通告하기로되엇다이에對하야民衆의憤慨는高潮되는데特히上海國民하얏더라

日租界에 避難者續到 約二千名

(東京電) 漢口十四日發海軍省着電에依하면日本租界에避難해오는者가依然이그치지안는바現在日本租界內의中國人은約二千名에達하엿더라

勞働者負傷案 總工會自制

(東京電) 上海十四日發海軍省着電에依하면十一日斷刀警戒中인英水兵과苦力과의衝突에對하야總工會에서取한措置는最近의對外態度를推測하기에足하다곳同會는銃劍에依한苦力의負傷은全治外지一週間의程度이나糾察隊는群衆을制止하야臨援에이르지안케하엿다또宣傳隊는後方의秩序를紊亂케하려는反動派의奸計에勿陷하라北伐軍으로하야곰後顧의憂慮가업게한다또한解決은政府에一任할것이라고宣傳하엿더라

쌔로진夫人 公判近開始

(上海十七日發) 北京來電에依하면北京高等警察廳은露國大使館에서逮捕된者의十五日의公判은뒤로미루고『쌔로진』氏夫人의公判을近近開始하기로決定하얏더라

時評

所安이安在?

×

어제紙面에도所安! 當局의彈壓과民衆의不安은 곳곳에서 나날이激成되어가는듯生島의雰圍氣는 자못緊張해간다 所安은莞島郡의一面으로 執拗한土地係爭事件에 귀가익은곳이다 十三年동안다투어오든土地는 五年前에이미民有로解決되어 面民의歡喜는學校의設立으로 結晶되어나와四個後四個星霜에 보배로운열매를거두어왓다 그런데五月에란즈음에여아닌서리가 웬일이냐 私立學校令第十六條라는法網에걸리어 드듸어廢校라는厄運을마지하게되엇다 面民의놀람이 果然 엇더할는지 옆에서보는사람들로도 一掬의눈물을 막지 못하게하엿다 當局의눈에 빗최기는 그設備와授業이 敎育上有害하드냐! 또는安寧秩序를素亂하고風俗을壞亂하는무슨要素가잇는것이냐! 아지못게라 學校經營者로서 이만한조심은하엿슬터인데!

×

일의端緖는 學校經營者間의意見衝突로 失脚한者의中傷이라고하니 그럼그中傷에도 相當히顧慮할價値가잇섯든가 『所安學校는 學校가아니라××軍과社會主義者養成所이니 私立을廢止하고公立을세워달라』 고內諸外傳하엿다고또今年一月中에官廳에提出한私立學校廢止陳情書中에는 그理由로(一)祝祭日에休學치안는것(二)國旗를揭揚치안는것(三)國喪中에도喪章을부치지안는것(四)以上實施에對하야몰이엿反對한것을들고私立學校費는納付치아니할것이라고決議하지盜付하여三十餘名의連署로 極秘密裡에運動을하엿다고한다 그런데그連署한사람가운데는過半이원外닭인지도몰은다고한다 所安學校는小學校다 一個小學校로커려한 所謂危險한思想을養成시킨다고하면 當局으로서이러한崖證을내립이至當하다고하겟스나具體的證據에이르러서는그論斷이甚히貧弱할뿐더러 그러치안코反證이歷歷히나타남에야奈何오民衆에게들어내지못하고極秘密이란것은무엇을가르침이며民衆의意思를거슬려私立에서 公立으로귀태여고치려함은무슨까닭인지 도리켜疑心이업지못하다

×

一個小學校를 넘어뜨리라고 그다지百鬼晝行의醜詐惡辣로 가진手段을다하엿다고하니 그小學校의역리가 매편질 얼마나깁히박혓스면거러뽑히지안할겟슬가 大勢에거시르는者 얼마나굿세인理念을 잡고느는지 그秘密이라는內幕을 헤쳐보고 십다 이는다만넘어가는者들의最後의破悪일가『所安靑年들아 當局의탐?을 잘듯지아니하면 警察의힘으로强壓할것이을힐어一擧에打撲할러이다』 最後의宣言을어느분이公席에서웨치엇다 驅逐艦의示威、學校의封鎖、好事者의작란으로몰리기에는 넘우나부서운踏張이다나는 이에日可日否를 밝히말하지는안커니와天날리는한닙새 天下의가을을告한다

比律賓에서 黑人亂形勢重大

數個村落襲擊三百警官全滅

四千砂糖職工總罷業

(馬尼剌十四日發) 去日朝來比律賓群島中『네구로스』島에서反亂이勃發하야至急에擴大된形勢자못重大한바數千의黑人은『이로이로』島의帝王이라自稱하는『포로아、인돌、렌깨라드』라는사람이領率하고同島의數個村落을襲擊하고警官隊의武裝을解除함에際에警官中에서死者三百名과負傷者一名이出하고黑人側에도負傷者가出하엿스며또『뷔크는라아』村의村事務所를占領함으로警官隊는黑人과三時間交戰하야土人을驅逐하엿는데이急報를接한馬尼剌政廳에서는增援隊를急行시키고또『바이쏘』에서는砂糖工場의職工四千名이總罷業을斷行함으로警官側에서는그首魁에對하야武裝을解除시키엇더라

하엿스며蔣介石對武漢派의關係가如何히展開될가는今後의形勢에徵할것으로지금應地로는蔣介石과馮玉祥交涉을하지는無視한것이라고하엿더라

討赤宣誓 奉派服從 田維勤氏

(上海十七日發) 北京來電에依하면河南의田維勤氏는奉天派에服從하고昨日來京後對赤을宣誓하엿더라

在上海陸戰隊

(東京電) 海軍省發表에依하면上海에잇는十四日現在의陸戰隊員은二千八百三十五名이라더라

居留民確保護 小山田氏歸談

(下關電) 濟中艦隊將卒을慰問하려고渡中中이던小山田侍從武官은大連으로부터商船『봐이칼』丸으로十六日正午門司着直時陸路로歸京하얏는데侍從은鎭江、蕪湖、大冶、南京、漢口等日本將卒을慰問하고將校에게는酒肴下士卒에게는御菓子料를下賜하엿다漢口에서上海에驅逐艦으로돌아올때에南軍側에서小銃으로一齊射擊을하얏스나그러나넘우猛烈한外닭에이便에서도應戰치못하고損害도업섯다그러나漢口는赤色의源地로서武漢政府는盛히不換紙幣를濫發하야는것이여서河南一帶에는赤派가跋扈하야資本家、有産階級을壓迫하고物品을沒收하며同地는荒廢에任할으로今年秋에는大饑饉이될形勢가잇는데이로因하야動亂이일어날는지도未知이다

大元帥推戴는

◇張作霖南方巡視後

(北京十六日發) 顧維鈞內閣은畢竟今月以內에辭職하게되엇다곳張作霖氏는楊宇霆氏의入京을기다리어軍事問題其他重要事項을討議하고楊氏를留守시킨後自身이河南巡視의途에上할터인바그間楊氏는大元帥府組織의準備를整頓하야張作霖氏가歸京하는同時에安國軍各將領의共同推戴의形式으로써張氏를大元帥에推戴할豫定이라고한다大元帥府는此를民政、軍政의二部에分하야民政部를外交 內務 財政 司法 農商 敎育 交通에分하고軍政部를陸軍 海軍 參謀 本部로分하며또民政部長의梁士詒 軍政部長에楊宇霆氏는變通업스나梁氏는그의主張하는南北妥協案의採用을條件으로하더라

單獨交涉은決無

英公使南京行의辯明

(北京十六日發) 英公使『람푸손』氏는十六日午後四時北京發天津經由로上海에向하얏는바英國이南京政府와單獨交涉을하리라는說에對하야英公使館側은無根이라고否認한後다시英國政府는南京政府와의單獨交涉또는同政府承認等을考慮한일이업다하고今回의公使의南京訪問은五個國會議가一段落이된機會를利用하야東洋艦隊司令官『탄칸』少將以下와妥協하려함이라고辯明을

外交文書隱匿

◇絕對또强硬히否認

(倫敦十六日發) 倫敦駐箚勞農通商委員長『낀치유』氏는 新聞에左의陳述書를發表하얏더라

余는英國外務部의所有에屬할如何한文書도隱匿한것이업고風說은絕對또强硬히否認함을말어勞農通商委員本部에外交史上의未曾有한家宅搜索이잇는理由는絕對로存在를認定치안는다英官憲의如斯한暴擧는吾人이極力으로英國과開에開拓하라고努力中이든通常關係를傷害하는以外에는何等의效果가업다勞農政府는最近에그經濟制度와他列國의經濟制度와의間에相互의利益을圖하야平和的으로協同하라는것이水泡에歸한것만은遺憾으로녀긴다

外交特權 無亨受

英外務長官答辯

(倫敦十六日發) 英國下院에서外務長官『췬벨、람푸손』氏는或者의質問에對하야勞農露西亞通商委員同使用人同本部又는同委員長도外交上의特權을享受치못하얏다고斷言하얏다더라

對中政策協議

◇根本的基調를審議

(東京電) 對中政策確立을爲하야田中兼攝外相은過般派遣員을渡中시키는同時에芳澤公使와上海、天津、廣東、奉天各領事에게歸國命令을發하기로決하얏슴으로는것도來月中旬에는在外使臣全部를網羅한對中會議를開하고徐徐히對中根本方策의基調를審議하기로되엇는데外務當局은同會議의便宜上對支國策協議會라고名稱하야田中外相을會長으로하고吉澤出淵以下谷召還總領事全部를委員으로命하야永久的性質을帶하게하며審議機關도必要에따라三週間乃至一個月로하기로內定하엿다더라

園公見後決定

(東京電) 田中首相이伊勢大廟、桃山、畝傍御陵參拜의歸途에京都에서西園寺公을訪問하고政治上의意見을交換할터인데首相은이會見中特히對中外交方針에對하야公의諒解를求할터이다卽前內閣時代幣原外相의取한對中不干涉方針은公이크게共鳴하는바임으로新政府가對中新政策을樹立함에際하야는特히이點에對하야公의諒解를求함이妥當하다고할인바田中兼攝外相의對中政策은園公과會見後楊子江流域領事會議、芳澤公使以下北中各地領事의歸朝報告等을기다려비로소具體化하리라고觀測하더라

國交를斷絕하면

露는不困難英은困難

(莫斯科十四日發) 勞農政府가經濟的報復手段으로英國商品의注文을取消할지도모른다함은旣報한바어니와勞農政府는英國과國交를斷絕할지라도露國의困難은업고露國가튼大市場을失한英國은困難하리라는心算이더라

知事會議 第一日

十七日에開催한道知事會議는湯淺政務總監總裁下에서宇垣總督代理臨席에京畿道米田知事以下各道知事及本府各局部長關係各課長이出席하야第一會議室에서開會하고上午九時에總監이開會를宣하고劈頭에總督代理의訓辭가잇고引續하야總監의訓辭가잇슨後指示事項에對하야關係各局部長의詳細한說明이잇고正午에一時休憩하고午後一時에再會하야指示事項에關한說明이잇고午後四時에散會하엿더라

總督指示事項

▲統計의件

一、統計事務의改善

▲地方行政及土木의件

二、道立學校新設의際의措置

三、物件의購買契約

四、府의事業經營

五、面職員退職又는死亡給與金의積立金設置

六、特定財源에依한面事業費의經理

七、普通學校의授業料

八、罹災救恤資金에依한窮民救助

九、職業의紹介

十、日本渡航[illegible]勞働者의[illegible]

十一、敎化及指導

十二、一、二等道路의維持修繕

▲財務의件

十三、新稅令及改正稅令의周知

十四、稅務執行의公正

十五、酒稅의檢查及取締

▲殖産의件

十六、農會의指導監督

十七、農事改良低利資金의貸付

十八、米穀檢查手數料

十九、肥料取締의實施

二十、新規蠶業者의指導

二十一、採肥養豚의獎勵

二十二、沖合漁業의獎勵

二十三、海苔及牡蠣增殖의獎勵

二十四、漁業組合의發達促進

二十五、漁業의取締

二十六、家內工業의獎勵

二十七、產業組合의指導監督

二十八、土地改良事業指導監督職員의配置

二十九、土地改良事業의獎勵

三十、土地改良事業의代行

三十一、小規模土地改良事業의施行

三十二、國有未墾地貸付又는公有水面埋立(農業을目的한것)免許處分地의整地

▲學務의件

三十三、學生生徒等의思想善導

三十四、中學校及高等普通學校의實業科

▲警務의件

三十五、飲料水의改善

三十六、居畜檢查員의增員

▲林野의件

三十七、民有林野의保護取締

三十八、特別緣故森林의讓與處分

道知事異動 閣議決定

(東京電) 十七日의閣議에서左와如히決定되엇더라

忠淸南道知事 兪星濬 任江原道知事

中樞院參議 申錫麟 任忠淸南道知事

江原道知事 朴相駿 任咸鏡北道知事

東拓監事 白寅基 東拓監事被免

咸鏡北道知事 朴榮喆 陞敍高等官一等

◇各道知事宿所

知事名	道名	宿所
米田甚太郞	(京畿)	和泉町官舍
韓圭復	(忠北)	朝鮮호텔
兪星濬	(忠南)	齋洞一〇七
渡邊忍	(全北)	朝鮮호텔
石鎭衡	(全南)	同
須藤素	(慶北)	不知火旅館
和田純	(慶南)	天眞樓
今村武志	(黃海)	同
靑木戒三	(平南)	朝鮮호텔
谷多喜磨	(平北)	不知火旅館
朴相駿	(原江)	天眞樓
中野太三郞	(咸南)	備田屋旅館
朴榮喆	(咸北)	同

八面鋒

○

英露國交가、斷絕되면、露國은困難이업서도、英國이困難하다고、經濟的復讐戰을宣言해보지

○

馮玉祥軍이、洛陽을占領햇다고、事實이면奉天軍의大脅威인걸

○

田中內閣成立後의、地方長官大更迭은、畢竟、正式發布되엇다고、失意者幾人、得意者幾人

○

各道知事會議의指示、諮問의事項이、四五十種의、多數라고、그가운데에、朝鮮人의生活을安定시키자는根本的條件이、果然잇다할가

英國政府의 勞働組合强壓案

◇全國大論爭의焦點(上)

英國議會에서目下保守黨內閣이提出한勞働組合法案이主題가되어朝野兩黨間에激烈한論爭을일으켜勞働黨에서는內部의紛爭을中止하고左右兩翼이結束을大게하여가지고政府에對하야抗爭中인데그結果世上에서는政府는그法案에關하야議會를解散하리라고外지傳하는바今番物議를釀한右法案의要項은左와如하더라

×　×

一、同盟罷業과政治的罷業의禁止的規定

(一)同盟罷業은罷業者의所屬한產業에在한爭議의解決을하려고하는外에政府를强制하고또는社會全體又는社會의主要한部分을脅迫할目的으로計劃된時는違法임이다

(二)前項의同盟罷業에財政的援助를하는者도同樣으로違法이다

(三)右의違法行爲에對하야는即決裁判에서는三個月未滿正式裁判에서는二個年以下의禁錮에處함

二、罷業을破하는者의把守를보려는行爲의禁止

(一)一般의家屋또는工場近處에서罷業을破하는與否를把守하는時와他人을脅迫하며또그工場과自宅等에出入을妨害하며그他治安의維持를威脅함과가튼妥態가잇는行爲를한者는違法이다

(二)그러나右의脅迫中에는『쏘이코트』를하려하며또損失을與하려함과가튼言動과및憎惡 嘲弄 侮辱을與하엿다고認定할때도이에包含

三、政治的出金에關한制限

(一)勞働組合은組合員으로부터政治的出金을募集함에는組合員으로부터式에따아文書를가지고出金承諾의意思를得할것을要함

四、官吏의團結權에關한制限

(一)官吏는他의職業에從事하는者와共히勞働組合을組織함을不得함

(二)官吏의勞働組合은一般勞働組合과共히聯合體를組織함을不得함(例컨대勞働組合會議또는勞働黨加入禁止)

(三)官吏의組合의目的은產業的인것에限하고政治的目的을揭함을不得함

五、公共團體及團結權에關한者

(一)公共團體에屬한勞働者의그勞働契約에違反하야同盟罷業을한때에그行動이公共團體의機能을妨害할時는處罰함

(二)公共團體는組合員인事와組合에加入할等을雇入의條件으로하지못함

六、組合員이本法施行前에違法이라고宣言한罷業에參加치안흔外닭에組合에서바든損害와밋不利는當時에遡及하야賠償하며또將來에對하야保證함

(右의條項은、去大罷業當時에首相이聲明한者)

右의案이今回提案되기以前에保守黨內에서는每年에勢力을增加하야가는勞働黨의發展을妨止하기爲하야今回이와가튼組合法을設하라는議論이잇섯스나『쏠드윈』首相이極力이것을抑止하여오던바昨年의大罷業以來드되어此等强硬論者는首相以下의穩和論者를壓倒시킨結果政府는그가티決心을하고提案하게된것이더라(續)

五月十四日(土曜)夜부터大公開 特別大興行 二大特選!突然大公開! 米國메트로社超特作大映畫 人情悲劇 白衣의怪人 全七卷 名花 에마 두번못보리라고탄식하엿든大名畫! 다시上映되는期會를일치마시고꼭보십시요! 世界的大雄篇 嵐의孤兒 全十二卷 리리안기쉬 도로시기쉬 姉妹主演 實寫 폭스週報 全一卷 市內 優美館 電光二三九五番

五月十四日(土曜)부터 絕世名畫大公開 名畫 雀(새) 全十卷 유나이뎃트社不朽의傑作 메리픽포드孃 畢生의大努力篇! 西部活劇 絕壁의格鬪 全八卷 喜劇 ? 全二卷 實寫 폭스時報 全一卷 京城府仁寺洞 朝鮮劇場 電光二〇五〇

五月五日午後十二時江原鐵北行列車中에서本人의實印黑角隅圓形陳公洙라正刻한것을紛失하얏는바今後로絕對無効하나이다 江景大和町 陳公洙 白

명함 特別割引大賣 五匣以上이면定價에서二割함 極上品(印刷並百枚付)八十錢 上品(印刷並百枚付)六十五錢 中品(印刷並百枚付)五十錢 普通(印刷並百枚付)卅五錢 品外(印刷並百枚付)廿五錢 地方은引換代金으로함 印刷活字는正字에限함見本無代進呈 京城府淸進洞百六十四番地 成文社名刺專門部

新製品荷着 十八金腕치마票 十石入十形 十三圓 銀腕치마票 十石入十形 八圓 銀片치마票 八圓 十八金腕八角形치마票 十石入 二十圓 銀腕八角形치마票 十石入 十二圓 京城府鐘路一丁目七一 信鍾堂時計舖 電話(光化門)八九六 振替京城一一八九二

大阪著名問屋案內

洋服問屋 セル地、小倉地洋服各種品揃 夏物見本及相場表每月發行 大阪市東區谷町一丁目 石尾仁三郞商店 電話東一七一七、振替大阪二一八七三番 見本及相場表御請求하시면即時店章捺印을要함

純韓人向專門店 纖維印 タオル シキフ ハンカチフ 卸 大阪市東區南久太郞町三丁目 關谷文雄商店 電話船場五一五八番 振替大阪七八一〇九番 先金一圓送附하는位에게限하야各種見本一打摘送附함

名實共히評判이조흔 MS印 鏡은 株式會社 掠本號 大阪市東區南久寶寺町一丁目 電話船場四一五二番 振替大阪八九〇二番 申込次第相場表送呈

◎夏物品揃◎ 定價表進呈 ストロング沓下代理店 モテル沓下製造販賣元 各種沓下專門問屋 奧田彌三郞商店 大阪市東區南久寶寺町心齋橋筋

純朝鮮人向專門 婦人帖、雜記帳、野紙、封筒紙、便箋、洋手帖、卷紙、複寫紙、畫學紙、帳簿、仕切書 其他一般 多額生産。薄利多賣 一紙加工品一式製造 卸問屋 鹿野周治商店 大阪市西區北堀江御池通五丁目 電話新町一九六三番

(信用잇는優良品) 有名富士印バンド一般 プログレス印洋裝附屬雜貨 새로쓰레쓰印 發賣元 大阪市東區北久太郞町心齋橋角 西川峰商店 電話船場三五二・四七二六番 商店印捺印하야申込하시는位에게限하야型錄送呈

木見陳列販賣 蝶印洋傘 企루首卷 卸問屋 大阪市東區北久太郞町四丁目 合資會社 橫田商店 商店印捺印하야申込하는位에게型錄送呈 見本陳列場參觀大歡迎

(信用잇는優良品) TRADE MARK TERAI BRAND 運動服裝全般과海水着 メリヤス及綿布加工品一式及スッポン 大阪市東區南久太郞町四丁目心齋橋筋 合資會社 寺井商店 卸問屋 受電登錄(オサカスッポン) 電話船場七四六・振替大阪五七四一番 商店印捺印하야申込하시는位에게型錄進呈

小倉服地 夏物向見本發行 店章捺印하야申込하는位에게見本送呈 大阪市東區谷町二丁目 木下佐商店 電話東一八六五番

夏帽子仕入의最好期!! ◎여러분의商店에利益을得할帽子를取扱하시기願하옵니다 ◎帽子는如何한商店을不拘하고팔니가容易한商品이올시다 申入時는必히新聞名記入 內外帽子 大阪市東區內平野町二丁目 卸問屋 合名會社 阿部淸商店 電話特長東二三三二三、二四四四番 ◆奉仕◆帽子販賣店에最히必要한型錄及拐圖無代進呈하겟습

純韓人向 木手器具、萬打刃物類 理髮器具、建築用金物 卸 大阪市東區博勞町三丁目 冲津金物店 電話船場特長一三三二・振替大阪三九八五番 店章捺印하야申込하는位에게型錄送呈

朝鮮靴原料用 衣服帽子向 北川商店 大阪市東區谷町三丁目 電話東一二三〇番 店章捺印申込商報送呈

別珍 ベッチン 별진 本案內特別一手販扱 丸善屋 電話土佐堀一七七〇番

白熱化한理論戰後 臨時機關으로決定

＝상설긔관과림시긔관으로하자고 두패로갈려서한동안은살긔등등＝

中央協議大會經過

기보(旣報)＝조선사회단톄중앙협의회(朝鮮社會團體中央協議會)의 첫날은십륙일오후여덟시십오분에동회를상설긔관(常設機關)으로할것인가또는림시협의긔관으로할것인가를결정하고자위선리론뎍토의(理論的討議)를하기로하고휴회한후다시동오후아홉시에 계속개회하게되엇는데 동중앙협의회의 금번회합은 전조선각단톄로부터 회집하얏고 압흐로현시조선민중의 환경과밋운동의방향을 정하는데 동회를조선사회운동(朝鮮社會運動)의최고긔관(最高機關)으로서 상설(常設)할가 아니할가하는 극히중대한문뎨인만큼 일반은 극히그결정에대하야 주목하는 동시에 동회에 참가한대의원(代議員)을비롯하야림석의여러방텽인(傍聽人)들도 극도로긴장하얏섯는바 이와가티 량파가서로 자긔의리론을주장하야 토의한결과 드듸어채택(採擇)에돌어가 동일오후열두시삼십분에 만장일치로 림시협의긔관(臨時協議機關)으로하기로결정하게되엇더라

회운동자만을 규합한 중앙협의회를둘필요가업다하야 극력림시협의긔관(臨時協議機關)으로하자한후 이에대하야 질문을하는분이잇스면 조켓다고하야 이시삼의질문이잇섯고 더욱 한신교씨는 조선에잇서서 현재정치운동의필요가잇스며 또는할수가잇겟느냐고질문하매 씨는 다시한신교씨에게 정치운동이면 의회정치(議會政治)를말함인가 그러치안흐면 다른의미의 정치운동인가 그리유를 물은후 조선에잇서서도 이천만민중이 견고히정치뎍으로 의식(意識)잇게 단결하면 그것이즉 정치운동이라고간단히답변한후 곳을 마치엇스며 다음으로 녀자청년동맹원 박원희

朴元熙女史 가등단하야 극력으로 상설긔관으로하여야하겟다고주장하야 일반에게 다대한흥미를주고잇섯는바 이로써벌서 열두시가넘엇섯다 이로써 각대의원들은 리론의 토의는 굿을마치자고주장하고 주최자측에서는 이가튼중대한문뎨는 래일또모히어 충분히토의하여야 한다하야 장내는일대소동이 일어낫섯는데 예마츰 리론을굿마치고 중앙협의회는 림시협의긔관으로하자는동의(動議)가잇서그 재청(再請)이잇자 또한편에서는 토의를더하자는 개의(改議)가잇섯스나 의장은 단호하게전긔동의의가부를물어 만장일치로 가결되엇스니 이에는십이시삼십분이엇섯다

繼續開會

조선사회단톄중앙협의회(朝鮮社會團體中央協議會)는 십륙일오후 열두시반경에 림시협의긔관(臨時協議機關)으로하기로결정하고 십칠일오후일곱시부터 역시중앙청년회관(中央靑年會館)에서 계속개회하기로하고 작성위원(作成委員)으로서 리유적(李有狄)씨외다섯명을선거한후폐회하엿더라

堂堂한論陣

밤이깁허도긴장한장내 常設臨時兩派主張

별항과가티중앙협의회는십륙일오후아홉시십오분경에 의장조용관(議長趙容寬)씨가계속개회를 선언하자 각기리론으로써별항과가티 량파(兩派)가 번갈라연단에 올라 토의하기로결정하고 위선주최자측이고 상설긔관(常設機關)으로 하자는 권진회리한밤

李恒發氏 가등단하야간단하게 사회부문운동(社會部門運動)의중앙협의를위하야는중앙협의회(中央協議會)를 상설긔관으로두자고 주장한후 그다음으로 간도로동청년회대의원김오산

金午山氏 가등단하야상설긔관의필요가 업다고 주장하야맑스의학설을 끄집어내어 다소간말이과격하게되매 림장하엿던경관은 씨에게 중지를명하얏다 그다음으로또다시한신교

韓愼敎氏 가등단하야상설긔관으로하여야만 한다고 주장하니예는벌서 열한시 오십분이나되엇다 의장은 시간이벌서오래되엇다는것을 일반에게 주의케한후동경부산청년동맹최익한

崔益翰氏 가등단하야상설긔관으로 할수업다는 리유로서두가지 조목을들어 말하되첫재는그조직(組織)에잇서서중앙협의회의 존재를굿기지 안는다적본시당(黨)이라는것은 조선으로말하면 이천만민중이 전부당원(黨員)이되어야한다는것이오그구성분자(構成分子)가긔십명이라도조선민중의정위분자(精衛分子)가되어이천만민중을 지도하게련결하고 이로써 조선민중의회는조선각 부문운동을 마련할만한력량(力量)이잇다하면그것이즉당(黨)이되는것인데중앙협의회는조선민족의 당면정치문뎨(當面政治問題)로보아 조선사회운동자는그커디가 일본의사회운동자와도달음으로 위선 민족뎍정치운동(民族的政治運動)을전개하여야할터임으로 그민족뎍단일정당(民族的單一政黨)으로서도 사

滿場의拍手如雷

발을굴으며박수하고야단 ◇可否採決된刹那

별항과가티 조선사회운동과밋민족뎍정치운동상극히중요한이뼈건긔중앙협의회의상설(常設)과림시(臨時)는가위조선민족에 당면한큰문뎨라하야이에대한결정의순간에는 모다 량파가손에 땀을쥐고 그진행을 보든바인데이제동의가부채결로인하야만장일치로 림시협의긔관(臨時協議機關)으로 하기로결정되매 대의원은 물론이오 오륙백명의방텽객들도 발을굴르며 박수를하는등장래의 지극히 소란함은근년에보지못하던바이엇더라

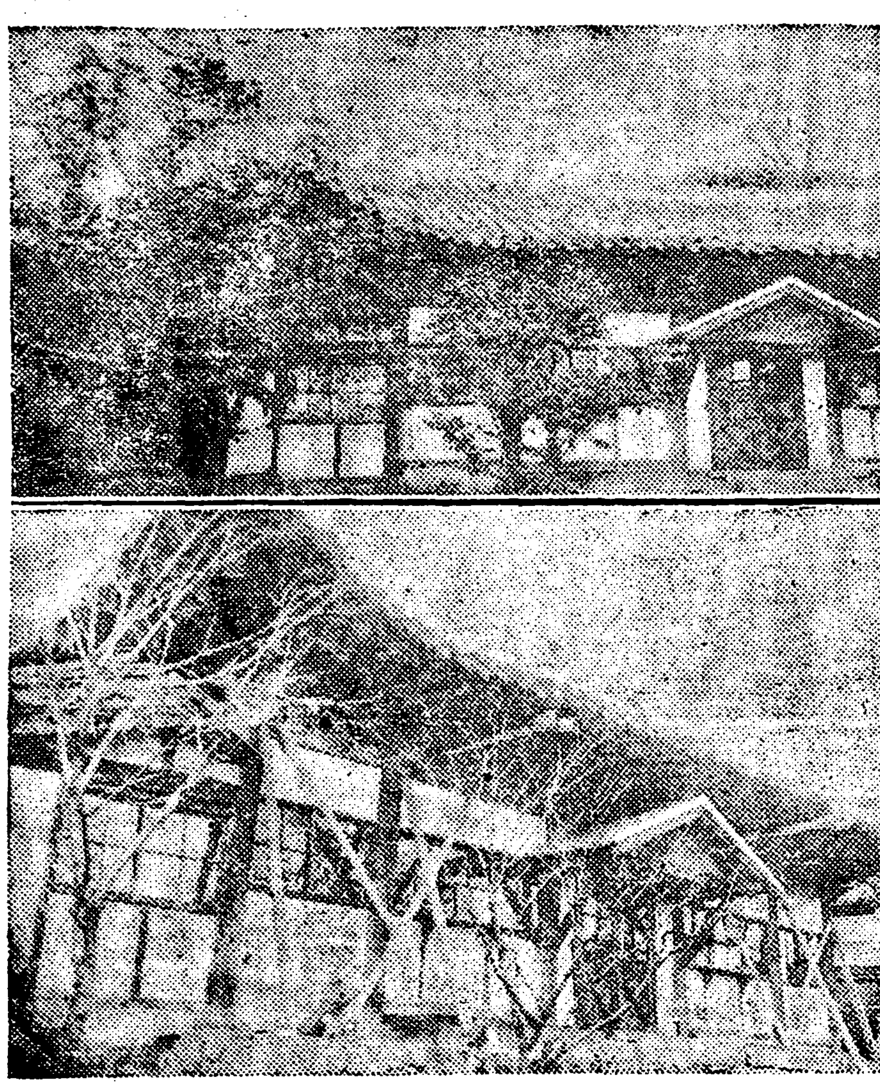

◇…밀양군텽(上)퇴락한모양으로버린것(下)

幾個日人을爲하야 十萬大衆을不顧

＝일본인대주긔개인의리익을도모하야 여지로군텽을위험디대로옴기고자해야＝

密陽郡廳移轉問題

경상남도밀양군텽이전방지위원회(密陽郡廳移轉防止委員會)에서는동회위원리성희(李誠熙)리원영(李源永)손영설(孫永卨)등삼씨를대표로선정하야밀양군텽이전에대한반대진정(反對陳情)을총독부당국에 하기위하야 십륙일에경성에올라와방금시내공평동(公平洞)흥동려관(興東旅館)에투숙하는중인데이제그밀양군텽이전에 대한 내용을듯건대 밀양군텽이 잇는밀양읍내는각학교단톄(學校團體)와관아공텽(官衙公廳)이만흔편이며군십삼면(面)의주민이전부십삼만명인데 군텽이전을반대하는 면과 면민은 십면에십만여인이며 현금읍내에잇는 호수(戶數)는 이천여호이고이전코자하는 정거장압흔 삼백호밧게 아니되는데압흐로 인민의 수익(受益)상으로보아도현금읍내는 비록적은도회(都會)이나지금으로부터 일천오백여년전부터도회가되어 잇는력사깁흔곳이며군텽을이전코자하는 정거장압흔 해마다 여름철이면밀양강(密陽江)이범람하야 침수가되는고로 년전에는홍수때에 텰교(鐵橋)가 추락(墜落)한일까지도잇스며지난을축(乙丑)년홍수때에는정거장건너편에잇는 상남면수리조합(上南水利組合)의뎨방(堤防)이문허저서 큰소동을 일으킨일까지잇섯는데 지금이전운동자 측에서는 밀양강연안으로 뎨방을쌋켓다하나 해마다 아모리 뎨방을든든이쌋는다할지라도 만일 뎨방이문허지는때에는 군텽따라 이주하얏든인민들은 자연히 수중원혼을아니지을수업다하야반대하는 것이라더라

抱腹할奸計 頹落을假裝

기와를벗기고물을부으며 성한집을버틔고사진박아

裡面엔傀儡劇

이와가티 여러가지뎜으로 보아위험하기짝이업고 인민의 수익상 타격이 여간만치안흔것을 구지이전코자하는 그리유는 정거장압헤는텰도관사(鐵道官舍)와전매국(專賣局)출장소등이잇서일본인주민이 비교뎍만코 겸하야 토디소유자가 모다일인인外에 군텽을이전하면 메메일본디주에게는 리익이 되겟슴으로소수일본인디주의 리익만을 생각하고 다수한조선인의 리익을 아니하는 밀양군텽 서무주임모(庶務主任某)가이것을계획하고 군수 리원구(李源九)씨를사주(使嗾)하야하는것이바리 원구씨는 이와가튼 내용을아는지모르는지는 알수업스나 하여간 서무주임이 하자는대로하야 군민들은 군수를「고무인형(人形)」이라는별명까지 짓게되엇다는바 서무주임모는 얼마전에이것을 성립시키고자하는 간흉한 재책으로 멀정한 현군텽사를버릴 방을 나무토막으로 버혀마어 크린사가 꼿꼿어지라는것을 버린것모양으로 무미하게지고사 진흥바이고기와(瓦)를벗기고집웅에 흙을길어다부어 비가새인 형적을 억지로만들어가지고 또 한사진을박히어 상급관텅에 보고하야 불가불군텽사를 다시건축(建築)하여야 겟다하고이와가티 건축하려면 이럴때에옴기어 건축하여야겟다고까지 하엿다더라

知事는考慮 督府는調查

장래가주목처

이와가티 자세한 내용을들어화뎐(和田)경남지사에게 위원들이진정을 하얏든바 화뎐지사는처음에는 아즉엇더케 작정할수업다고하더니 재차 진정에는고려하야보겟다고 답변을하얏다하며 총독부당국에서는 자세한조사를하겟다고 답변하얏다더라

一名檢束

십륙일오후 열한시경에마츰중앙긔독교청년회관(中央基督敎靑年會館)에서 개최중인중앙협의회창립대회(中央協議會創立大會)석상에서간도로동회(間島勞働會)대표로참석한김오산(金午山)씨의언론이과격하다하야림석하얏든종로서고등계형사는 즉시 동씨를검속하야 본서로인치하얏다는데 종로서원의 말을듯건대 동씨의언론이 넘우과격함으로 그와가티 검속하얏다하나 모처로부터 탐문한바에의하면 전긔김오산씨는 최근에 비밀결사에 관한 중대한 정보(情報)가 잇섯슴으로 그와가티 검속한것으로 길야(吉野)경부의손에 취됴하는중이라더라

全京城主日學校 聯合音樂大會

이십일일밤청년회관에서

시외아현리 주일학생사(主日學生社)에서는 본사의후원으로오는이십일일 오후팔시부터 종로중앙청년회관에서 내외국 주일학생과 기타 야소교단톄학교의응원을 어더대일회 전경성주일학교련합음악회를 개최 하리라는데 당일의 입장료는 삼십전, 오십전, 일원등이더라

現職巡查失踪

不正事件潜在?

부산경찰서순사산본정미이(山本靜美二)는수월전에행위불명이되어아직까지거처가판명치못하고부산서에서는 계속하야 수색하는중이라는데 최근에일본대판서 무슨소식이잇다는바 전긔 산본순사가현직이잇는몸으로어데로숨어버린 그내막에는 무슨 부정한사실이잠재한듯하다더라(부산)

朝鮮國境 守備隊增員

삼분지일을증원시킨다【十二月부터實行着手】

륙군성(陸軍省)에서는 보병팔개대대의 조선국경수비대(朝鮮國境守備隊)와 보병사개대대의 만주독립수비대(滿洲獨立守備隊)의 각각삼분일식증원하기로하엿든것이오십이회국회의찬조를어덧슴으로드듸어금년십이월부터 실행하기로 하엿다는데 그표면리유는 청년훈련과 일년반 만주수비대의 복역긔간을 아울러 조선수비대만은 만이년으로단축하야수비상의결함이생길것을막기위함이라더라(동경뎐)

世界的名物 朝鮮蔦을 日本人貿易商이 米國에輸出計劃

오래동안 구미각국을순유하던 일본무역상소림모(小林某)는 조선특산을 미국에 수출할 목뎍으로 미국에잇는조선청년들의 의향을 뭇고 멀경셰계뎍으로 자랑거리가될조선연(蔦)은 필연미국의 인긔를 얻을것을확신하고 안악개간파장(安岳開墾派長)과 협의한결과조선특산이라는것보다 조선을소개하는 의미에서수출키로하고 근근그견본으로서 위선권과무역상에게 송출할 예뎡이라하며더욱이 미국사람들은 조선의연은그모양이라던지그구조가세계뎍으로되어오래전부터찬송하든터이라더라

印紙橫領犯 共犯又檢擧

경성우편국감독과(京城郵便局監督課)에근무하는 뎨신서긔와도뎡차(鍋島貞次)(四二)란자가 청주우편국장(淸州郵便局長)으로잇슬당시에 수입인지(收入印紙)

본뎡(淸州郡淸州面本町)삼십오번디황목국송(荒木菊松)(三二)이란자를 인치하야 취조를계속중이던바취됴가끗치낫슴으로십칠일일건서류와가티 전긔두명을검사국으로넘기엇다더라

總督府醫院 脫走狂人續出

감시가충분치못한관계 一般非難聲沸騰

총독부의원동팔호실에수용되어잇는 정신병자 긔포정오랑(箕浦正五郞)(?)은 십칠일오전네시오십분경에 병실의 창문을파괴하고 어데로인지 행적을감추엇슴으로 병원측에서는 크게랑패를늣기고 각경찰서에 수배를하게되엇다더라 몰려수색중에잇스며 동병원에서는 저번에도 살인광 박준근(朴俊根)을 도주케하야 아즉까지 그소재디를 찻지못한이때에 또다시 그러한사실이생겨 드대어 동병원에대한비난이놉게되엇다더라

京城府新設墓地 吉音里로內定

화장료금도등급별로할터 不遠敷地買收에着手

경성부에서는 동부경성의 발뎐책으로서 계획한 신당리(新堂里)아현리(阿峴里)등 묘디이던 문뎨는 얼마전부터 경성부위생과에서 그부디에대하야 권형중이더니 근일에이르러 시외길음리(吉音里)를 예뎡디로하야 소요평수일만여평의 매수에 착수하엿슴으로 그에대한 공사도금명년도에는 완성할 모양이라하며 디회장외에 재장(齋場)부합실들도가 창고등을설비하야 화장료금도 종래의오원권일을 등급제로할모양이라하며 더욱이 작년도중 경성부사망자는 팔천오백여명으로 그중화장으로한것이 삼천여명이라더라

府立圖書館 大觀亭移轉

이십사일부터개관

장곡천뎡(長谷川町)대관뎡(大觀亭)으로 이뎐하게되엇슴으로 오는 십칠일부터 이십삼일까지 휴관하고 이십사일부터 개관하게되엇다더라

前鮮銀支配人 橫領코拘引

일만수천원사긔

원래조선은행부지배인으로현재동경소석천구(東京小石川區)에거주하는종상옥웅(宗像玉雄)은수일래 동경디방재판소 검사국의 취됴를바더내려오더니 드듸어십륙일에는 횡령죄로 긔소되어 즉시예심에부치어 시개곡형무소에수용되엇다는데사건의내용은 실업가의 미망인정상(井上)마수라는녀자에게 재산정리의의뢰를바든것을긔화로일만수천원을횡령한것이라더라

薄俸廿五圓의面書記에게 覆審에서三千餘圓請求訴

＝공금을횡령해가지고국경을넘어달아낫다가 악한을맛나도빼기고자살한아비로말미암아＝

【訴訟裏面에숨은눈물겨운哀話】

경성복심법원회계계주임로산독언(橫山篤彥)씨는평안북도후창군동신면서긔(厚昌郡東新面書記) 양승초(梁承楚)(三○)를상대로경성복심법원을대표하야불법행위(不法行爲)로인하야생긴삼천칠십원팔십전의손해배상청구소송을 얼마전에 경성디방법원민사부에 뎨긔하야 동법원에서는산구(山口)재판장의주심으로뎨일회 변론이 오는륙월삼십일에 열리게되엇는데 그내용을듯건대 리면에는 실로안타가운인생의 애연한수레자욱(轍跡)이남어잇스니 피고량승초는 작년십이월이십일에 경성복심법원회계과고원(雇員)으로잇다가경성복심법원 소절수삼천삼백삼십원사십전을 위조하야 가지고 공금을 횡령한후 중국텬진(天津)으로고비원주(高飛遠走)하얏다가 그곳에서박모(朴某)라는 악한을맛나 횡령하엿든공금 전부를 속아빼앗기고 할수업시 그곳일본령사관(日本領事館)에 자수(自首)하야그곳에서조선으로호송(護送)하든도중에련(大連)간의긔선(汽船)속에서 호송하든 경관의눈을 피하야목을매어자살한량형식(梁瀅植)의 아들로 전긔와가티 면서긔로봉직하는터에 일개월의 수입이본봉십오원과국경수당(國境手當)십원을 합하야 총계이십오원밧게아니되는고로 죽은 자긔부친의 공금을갑고자 가장즙물을팔고 박봉에서 또한푼두푼을또개쓰다십히하야 그럭저럭 이백륙십오원을 갑고 남어지는갑흘도리가업서 그대로 잇는터인데원고인로산씨도 물론 소송하여도밧지 못할줄이야 알지마는공금임으로그수속을밟기위하야뎨긔한것이라더라

中國人과朝鮮人便戰 數百餘名亂鬪

쌍방륙명을검거취됴중 昨夜長谷川町活劇

시내주교뎡(舟橋町)이백삼십칠번디 력업정순경(鍍力業鄭順慶)(三二)광희뎡(光熙町)일뎡목이십오번디김만봉(金萬奉)(三二)시내효자동(孝子洞) 륙십사번디엽물공심원남(沈元南)(二?)등 세명은 지난십륙일오후 아홉시경시내 장곡천뎡(長谷川町)공회당(公會堂)뒤골목을지나다가 시내태평통(太平通)삼번디오복행상(吳服行商) 중국인주진방(周振邦)(三?)북미창뎡(北米倉町)팔십사번디 곽패의(霍佩儀)(四?)태평통(太平通)이뎡목이십이번디음식점단뎡현(單正賢)(三三)등 세명과 사소한일로말다툼이되어 서로 어우러저싸움을하게되자 동행인들이 한두사람모히기시작하야삼사백명이 서로어우려저 쌈홈하게 되어

巨人軍來征日 豫定대로擧行

京日主催의巨人野球團來日征戰中釜山은十九日로變更되엇스며大邱는十八日京城은豫定대로廿日부터三日間殖銀及鐵道二回戰을行할터

延專45道師23

延專對京畿道師範籠球戰은十六日午後四時延專코트에서열린바四十五對廿三으로延專勝

大豫14儆新7

儆新對大豫野球戰은十六日午後三時半大豫球場에서開戰十四對七로大豫勝

十八日의運動

▲延專對醫專野球 十八日午後四時부터延專球場에서擧行

苦學生膏血搾取 都染洞自警會長

＝두어밥만먹이고서정한월급은 도모지주지안코축출을명령해＝

【日十五錢모혀三百餘圓】

시내도염동(都染洞)삼번디고재텬(高在天)은한편하숙옥영업을 하면서 자경회(自警會) 회장이되어 매월오십전의 일금으로고학생이십명을 고입하야 그중다섯사람은 수금(收金)에 전용케하고 남어지열다섯사람은 밤이낫도록 야경에진력케하야 매월의 수금과면발동정금기타 각관령회사동의 동정금을합하면 매월총수입은칠백오십원가량이나 되는것을전긔고재텬은야경고학생에게도더히먹지도못할음식으로하로에삼십오전식을바드면서 그남어지금액인일개월사원오십전을 작년봄이래로 지불치안코 지금에 이르러서는 지불을재촉하는 고학생에게 대하야금액을 지불치도안코 방축코저 하니할업는 고학생은 엇지할바를아지 못하니 장차고학생계에서 결속하야 쾌긔할것이 예상되며더욱이전긔고재텬은 그와가티 만흔 수입을 전부 자긔사복을채우고도 오히려 장부상에는자경회가 팔백여원이나 부채가 잇게하엿다더라

新幹會決議 당국에서금지

시내관수동(觀水洞)신간회(新

종명자

▲원데가 매사를 조선사람본위로하는일 가래보지아니하는 일이만흔데 이러쿵저러쿵 론난할 필요도 업지마는▲밀양(密陽)군텽이던에대하야는긔시구녕이 막히니外말을 아니할수업서서하는말이야▲똑똑경으로 자랑(誌)잡드시 막우 놀른다면 상의라홈은이지만 그래도민의존중(民意尊重)이무엇이니하면서 군십삼만인구중에 십만명이반대하는것을욱이는것은무슨까닭인지좀뭇어보고십다▲더욱이군수령감은「꼭두각시」모양으로서무주임이놀리는대로노는모양이니밀양사람들은돈안들이고도구경은잘하는모양

赤露商船艦隊 日汽船傭入計劃

조선에도영향이만흘듯 東洋海運界進出策

동양로국(東洋露國)의 해상권(海商權)을가진 해삼위로국상선함대(露國商船艦隊)는최근에이르러 일본긔선수척을용선(傭船)으로매수할것을 계획하고목하문사대리뎜(門司代理店)의시원시장(柿原市藏)씨와교섭을진행중이라는데이것은어긔(漁期)에든연해주(沿海州)이북의어부들의 식량운반과 어획물을반출하는 소속긔선의 대부분을흡수하야종래의 해삼위상해선의배선(配船)을끈난케하야 장차동양해운계에 진출코저하는 계획인것처럼 보인다더라

平南一帶雹災

때아닌우박이쏘다저서 野菜엔被害莫大

지난십륙일오전열한시경부터평남성천군통선면(平南成川郡通仙面)일대에는때아닌우박(雹)이퍼붓듯이나리어농작물에만흔영향이잇슬모양이라하며 특히야채(野菜)에대하야서는막대한피해가잇슬모양이라더라(평양)

勞組員全部檢擧

동자칼뢰가 속출하는 현상이엇슴으로 로동조합에서는 십오일 …
동자처회(立國勞働自治會)회원수십명과 태랑들을 연출하야 …
더라(목도)

大邱刑事上京

…에대한사건으로서그사건의공범…것이라는데 목하 종로서에서는 …

關北大觀

關北初有의高貴한文獻!

白頭山과豆滿江을버개하며北으로露領中의國境을接하고南으로는三千里江山이비단가티노혀잇는우리關北은北朝鮮의最北端에一千三百餘方里란廣濶한地域을占하고잇는곳이다、이곳의開拓은數千載以上의上古에屬하야일즉肅愼、靺鞨、渤海女眞等數多한民族의雌雄을出入한史蹟을有하엿고、近히高麗、李朝에至하여서도外敵과接壤된關係로恒常風雲이不止하야波瀾이重疊한곳이엿다、더욱千三百餘方里處處에는千古에斧鉞을不入한大森林과、廣濶한未墾地며無數한漁場、無盡한鑛物等이未開拓、未發掘된곳이만하여우리企業家들의發奮을促하고잇다、이에우리는絕對의興味와價値가伏在한數千年來의關北史蹟을發掘하야東亞의歷史에至重한資料를提供하며、北朝鮮의險에廠匿된無盡藏의富源과東北滿洲開拓의新門되는이곳情勢를中外에徹底히紹介함이必要함을痛感한다、著者는이에注하야數三個星霜의長時日을至하此에費하고所有의誠과力을至하此에注하야苦心力作한것이只今世上에나오는「關北大觀」이다、이에는興味잇는關北의歷史、地理와、北國人獨特의人情風俗과尙今蒙明期에在한産業、教育、宗教等萬般에亘하야詳細히論述하얏슴은讀者로하여금關北의事情을一目에瞭然케하니實로關北開拓以來初有의高貴한大文獻이다、關北人은勿論이어니와、關北을알고저하는滿天下人士에게도必히一讀을勸하며둔다、더욱書中의半部를占한名都市巡禮、名勝古蹟踏査記는著者가材料蒐集次로無盡의旅裝으로써關北의十州江山을巡遊할제그의洗練한筆致로써江山古城에臨하야或弔或泣하며、都市人物을剛하야或賛或勸하는文인데이에關北의名勝古蹟은細大없이發掘되얏슬뿐아니라、이는文章으로도一讀할價値가잇는줄안다。

松園 金基哲 著 ▣定價金壹圓五拾錢 ▣送料八錢(要先金)

咸北羅南本町八十四番地 關北大觀社

咸北雄基港本町 朝鮮日報雄基支局

自動車に志す人は來校して東洋第一の理想設備と實習振を參觀せよ

公認 學生募集

東京、蒲田驛前 日本自動車學校

ハガキにて申込次第學則案內書入十頁無代進呈

廣告

今般本商會에서自動車運轉手若干名을採用할터이오니志願者는本月三十日內로履歷書를提出하시압 但採用與否는卽時通知함 月給은自五十圓으로至七十圓이며宿舍料도相當히給與홈

平安北道熙川郡內 平安自働車商會 白

朴德裕洋靴店

京城寬勳洞一六九番地

電話光化門一一八參番 振替京城七九八番

過去二十餘年에信用으로一層主義를徹底케하야品質로는最高級洋靴로諸賢의期待하심을滿足케하나이다

型錄無代進呈

內科、小兒科、皮膚科、花柳病科

院長 李鎣浩

天浩堂醫院

京城鍾路二丁目(鐘物橋) 電光三八三番

매독에단방문

제조본가

옥도가리환

경향각약방에서도파오

京城鍾路二丁目 東洋製藥社

약갑 十五日分 二圓八十錢 三十日分 五圓

가뎡부인

나진코를인공으로 놉히는이야기 (四)

놉기만하다고어엽븐것아니다 얼골에조화가되면구만

이외문이요 또는 그후수가파연 엇더할가 의문입니다 그럼으로 압흐로 이방법의 장처와결점을 말하여볼가합니다

그리하야 서력일천 구백사년에 「스라인」씨가 고형(固形) 파라힌을 그대로농고상태(濃固狀態)로 주사하는방법을내엿습니다 이것은등종의주사기(注射器)를사용하야 살을 데일위험은업게되엿습니다 그러나 주사방법이극히 어려워서 실용뎍이되지 못하는까닭으로 용뎜(溶融點)이나즌파라힌과 놉흔 파라힌을 뎍당하게 혼화하여사용할 방법을선구하야 그것이 데일뎍당한 융비술이되엿습니다 이것이 파라힌융비술이 발달된 력사이니 이방법의 장처가 무엇이냐하면코의모양을 마음대로 할수잇는것이오 결뎜은무엇이냐하면『파라히놉』을 일울념려가잇는것이올시다『파라히놉』이라는것은 생데(生體)에 성질이다른물건이 침입하면 다른부분과 접촉을시키지안코려고결체직(結締織)이라는근(筋)이풍부한것으로싸려고 하는것을 말함이외다 코도언제든지이와가티주입(注入)된파라힌주위에결체직(結締織)이들어가서 이것을싸로싸로 분리 시킴니다 또한 그보다도 한가지곤난한것은 코끗은 피부와 연골(軟骨)이 밀착하야 간격이거의업는것입니다 그와반대로 량편눈이 죽코쏙리에는 피부미테 얼마쯤 여유가잇슴으로피하(皮下)에주입한「파라힌」은 코쏙리에압박을바더 집중하기 쉬웁고 그결과 크즘기에마치무슨덩어리가든것이생기게되어 모양이 대단흉업게되는 참혹을면치못합니다 이것을막기위하야『파라힌』의분량을 적게하는방법도 잇스나 이것은소극뎍방법이라 할수밧게업습니다 경연(硬軟)두가지를혼합하야 사용하는편이 오히려 파라히놉을 일으키지안는다는것은 실험상 명확하게되엇습니다 만흔회리상으로 말하면 파라히놉는것도경향을면할수는 업다 고하겟습니다 그것이 일년후나오년후나 시간뎍으로 예방할방법은잇다 고할지라도 년로한후에서지 코가 나커진다든지 코쏙리에 덩어리가 두드러지던지하는일이 생기지 안흘리라 고생각하지는 못할것이올시다 그런데근래에근육, 연골, 등을 삽입(揷入)하는 방법이 파라힌 대신으로 행하게되엇습니다 근육의 삽입을일뎌으시로는 물론어요 장시일동안그형데를 보전할수잇스나 업나하는것

상의 — 내자식인지아닌지를알려면

【문】 자긔의자식인지아닌지를 혈액을 검사하면 안다는말을들엇는데 참정당시가 아니면 알수업겟습니까 또는엇더한곳에서나 드래도상관업겟습니까!(演州李〇達)

【답】 이방법은학리(學理)로는 능히하고 라도 오늘까지야 즉실디로행하게되도록연구가 진행되지는못한모양이올시다 (一記者)

畵壇改造 (一)

金瑢俊

―藝術은 環境의 支配를밧는다―

항용 듯는말이나마 이말은 不朽眞理를가진말이다 果然 原始藝術은 原始人의所有이엇스며中古藝術은 中古人의所有이엇고 近代의藝術은 近代人의所有이다 다시말하면 우리는다시 古典派藝術이나 浪漫主義藝術과가튼 過去藝術에 돌아갈수업다는말이다 그中에도 特殊한環境을가진 우리朝鮮人에게는 그만큼 特殊한藝術을 가저야겟단말이다 더구나 個人的環境에서보아 어써케 우리는階級藝術意識을 高調하지안흐면 안될것인가 『포로』의環境에 立脚하면서 『포로』의 설음을맛보면서 『포로』의피와『포로』의뼈를 타고난者가 이제自己를忘却하고 時代를意識치못하고逃人間的인 『뿌르조아』藝術을主張하는者가 世上에는 얼마나만흔것인가 더구나 畵家襲中에 俗所謂醉生夢死之境에서 時代를意識치못하고隱遁的生活을하는者야 그數를말할것도업다 社會와는 何等의相關이업는 마치그네가 超人間이나되는것처럼 自負하여왓든것이다 (朝鮮에서야 所謂勞動工의存在까지도 否定하지안햇스니까 어것은例外다) 이超人間이란말은 勞働로解釋하여본다면 凡人以上의敎養와手腕을 가졌단말이지만 從來에 所謂藝術家들에게 專用되어온 超人間은 『醫者』를意味함이오 『狂人』과 『白痴』를意味함이다

象牙塔속에숨은그들에게는社會가안보엿고 父母가안보엿고 自己의妻子까지도 몰랏든것이다 더구나 이事實이畵家에잇서서 甚하엿든것이다 그들은 절에불이나도 몰랏고 妻子가 굶어죽어도 泰然하엿다 社會와의 交涉은 말해무엇하랴 이影響은 今日에까지도 波及하야 社會가 그들(畵家)에게 對한態度가 亦是이러하다 이리하야 畵家가되면 社會와동질증을엇고 社會는 이들을容恕하여왓다

그러나! 이제로의 우리는 無我夢中之境을 脫出하여야겟다 從來의畵家는 頭腦를일허버린不具者들이엇다 그러나우리는 더明晳한頭腦를가저야겟고 辛辣한「유모어」를 表現하여야겟다

昨日의 畵家란名稱은 痲痺를意味하엿고不具者를 意味하엿스나 明日의畵家란名稱은무서운鬪士를意味하여야겟고 勵的藝術家를意味하여야겟다 더구나 畵壇胚胎期에잇는朝鮮이 얼마나 이것을 警戒치안흐면 안될것인가

아즉 完全한獨立이되지안흔朝鮮의畵壇을보면 이것은 非虎非狗之格이라 아모것도아니

分化와 展開 (三)

目的意識文藝論에 序論的導入

林和

다 藝術이래야 그特權分子가 鑑賞階級人과 出世치안흔 사람의 無名作家가잇스나 그동중에는 數은相當한年限와技巧를 가진자라도 잇지만 얼마간은 眞正한말이나마 小市民的自由主義에서 벗어날서지 안흔자들이잇다

이것은 보기에따르는 現狀이다

귀에對하야는何等의疑惑餘地에서少毫도업다는것이 嚴히말한것도업시我等의 아즉도非組織的이어스며 漠然한反抗意識의支配下行하얏든故로 同性의反抗意識을把持하고잇든部類의集科學的인 感想的共同戰線을支持하고잇섯든것이엇다

然이나 反抗意識은決코階級意識이아니다 雜居的이며混合的이든過去의自然發生期에서도 나는『맑쓰』主義者의支持하고 主張해나가는階級藝術論과其他 反抗的인非社會主義的諸運動과를分類한다

첫재로 反抗意識이란그것은 [illegible]彌異할것업시 强權的인엇더한勢力에對한被抑壓的地位에在한部類의對抗的鬪爭意識을意味하는것이다

그럼으로 이것은階級的인境遇아니라 上古로부터도 한國家內에서非民衆的인君主나政治者에對한 人民의反抗意識이 [illegible]

實踐은精神的(이것은四論者가잇는非近代的인것) 壓迫이甚하야 到底히한集團이나 個人이 그國家의法律이許諾하는範圍內에自由의一切와또는正當히所有할權利가잇는物質의 特權의侵害를 忍斷키不能한境地에까지 到達할때에 必要的으로心理內部에生起하는感情作用그것이다

그럼으로一般的인單純한意味에잇서 階級意識그것도 資本家階級에對한感情作用의延長인것에不過할것이다 이미그것은 몃世紀內에數多한學者의머리를通하야 洗練된結果 지금은科學的이고 文化的인境地에까지 發達을遂케되엿다

卽無産階級의階級意識이란全無産階級이所持하고잇는 意識 또가저야할意識을뜻한것은明瞭한事實이나 反抗意識그것에잇서서는 이階級的인線界가不分明한것이아니라 理論上成立할수가업는狀態에잇다

그럼으로 社會主義者는반듯이『부르조아』의階級意識小市民性的階級意識等을科學的으로 明確히限定하야쓰는것이다

『프로레타리아』의階級意識은內容으로한藝術일것이오 그럼으로萬一階級意識이盲目的破壞感이나 反抗意識이라면우리도 여긔서와가튼長愼한論說을行할必要가업슬것이다

然이나政治的으로나藝術的으로나科學的이고組織化한無産階級運動에第一義的인眞效果의基礎를形成하기에能치못한自然發生的反抗意識의文藝그것은嚴密한意味에서完全한無産階級의藝術이되기에는넘우나만흔粗雜性을가젓다는것은上述한것과如하거니와 그것도過渡期的存在로는徹底한意義를所持하고잇다는것도또한忘却할수업는重大한歷史的事實이란것이다

그럼으로 所謂이單一 共同戰線이란것도 그自然發作的時期內에서는어느程度까지에必要한戰策이된다고 認定할바이다

화려한『런돈』의사교계

불란서 대통령, 화란녀황 네분의황후를마지하야

『런돈』의금춘사교계는 황제와 황후가『원다-』로부터 『런돈』으로 환행하는오월이일부터 개시하게될터인데 오류월의『씨슨』가운데에는 대통령한분 녀황이한분 게다가 황후가네분이나영국에 오게되엇슴으로 영국의 사교계는 공전의대성황을일우리라는바 래림한황후는서반아、『노웨이』『유고슬라비아』『루-마니아』의황후들이며 그외에도화란녀황도 아름다운『런돈』으로 다리고올모양이며 또한불란서대통령『두메르그』씨는 오월십륙일에 공식으로 런돈을방문할터임으로 그날밤에『로야고、반케트』가잇고 그뒤를니어여러가지로관대하는연회가열릴예뎡이라한다 그리고 또한불국대통령이『런돈』시의 『길드、홀』을방문할때는 도로의량편에 『떠코레손』을설시하야 환영의뜻을표할예뎡이며 또한 『프린스、오프웰스』의 금춘의사교계의푸로그람은 아주만원이오 그중에서도 륙월중에스페인며사가개최하는 화려한『뽀르』에 출석하게될것은 사교계에서가장큰기대를삼는다고

조선녀자청년회주최 데십팔회 부인견학단

조선일보사 후원

비로인하야 중지하엿든 데십팔회부인견학단은 오는이십일일(토요)에 다시거행하게되엇습니다 만히참가하십시오

참가규정

一、견학장소 조선과학시관

一、견학시일 오월 이십일일 오후 두시

一、집합장소 왜성대 총독부 구령사압

一、참가수속 시내견지동조선일보사(朝鮮日報社)나청진동조선녀자청년회에 엽서나면회(光六一五、一四七三)로통지하십시오

一、신청시일 이십일일 정오까지

一、주의 시간을꼭직혀주시고륙십세이상노인과십이세이하아이들은동반하지마시기바랍니다

한글

박물학자 『린네』의어머니 (一)

『쓰웨덴』의 유명한 박물학자(博物學者)『린네』가 그어머니에게 힘닙은 것이 참크다『린네』의 아버지는 켜집에딸린 땅에 과실밧을 다스리고 꼿밧을 꾸미고 지낫읍니다 그 어머니도 그원예에 매우 자미를 가지고 잇엇읍니다 그가『린네』를 기를에 울적에는 반듯이 아름다운 꼿을 꺽어주엇읍니다 『린네』는 아모리 울다가도 꼿을 밧아쥐면 그만 울음을 뚝그첫읍니다 『린네』가 차차 자라서 걸음을 것기시작하자마자 그어머니는 그애를 꼿밧에 놀리다가 아이가 마음대로 꼿아단이게 되엿에는 그를 날마다 꼿밧에서 꼿아단이며 놀게하엿다『린네』가 네살먹을적에는 이미 그 보는꼿과 풀의 이름은 하나남기지 않고 그 이름을 물엇다 하니장래 훌륭한 박물학자가 될 징조는 이미이때부터 들어난것이엇다 그러나 그 아버지는 그를 학자로 만들생각은 없고 종교계에 넣어서 중일이나하게 만들생각이엇다 『린네』는 어릴적에 어떤선생에게 가르침을 받게 되었는데 그 선생들이 「이애가 게을러서 조골도 장래 소망이없읍니다」고 그 부모에게말하엿다 한다 이것은 다름이아니라『린네』가 어렸을적에는 공부는 내어버려 두고 날마다 동산으로 돌아다니면서 꼿이나뜯어모고 풀이나캐어 모기를일삼은때문이다 그아버지도 이것을타이르기도하고 꾸중하기도하엿다 그러하야『린네』가 조희장 사이에 끼워놓은풀닙 꼿닙을 태워버릴려고 엿정을내어 호령한일이 여러번이라고한다 그러나 그어머니는 가장의 청을좇게하고 가만히아이의 좋아하는초목을 캐어모기를 도와주엇다 그는 그아이의모아놓은초목가운데에 의학상으로 약이되는것이잇을뿐아니라 아이가 커갈이열심으로 더구나 눈이퍼붓는때에도 동산으로가서여러가지곳을돌아다니면서 초목을캐어모흔것은 결코심상한 때의 일이아닌것을 집작하엿든것이다 그럼으로 아버지가그것을빨리고『라틴』말이나 배호고 종교책자나닑으라고 시길적마다 어머니는 은근히 아이를위로하고 아버지몰래 초목캐러 나가도록해주엇다 한다 이는어머니가 밝은앞선생각을 가지고 아이의장래를미리 집작한 까닭이다 어머니는 아이더러 『아츰마다 아버지께서 주무시는동안에 너의좋아하는동산으로가거라 그러나 시간넘겨서는안된다 정한시간에는 반드시집으로돌아와서라틴말공부를해야한다』 이와 같이 어머니는 아츰마다 아이를 일이켜서 따뜻한 옷을 닙히고 밥을 차주어서 내어보내엇다 그때문에 어머니는 아츰마다 아이에게 두 시간쯤 일즉 일어나게하야 될수있는대로 그좋아하는 뜻을 채워주기를 힘썻다 『린네』는 이리하야 뒤에 『우부사르』의 大學에서 식물학의 교수(敎授)가되어 세상에 이름난 학자가 되었다 이는 모다 그어머니의 밝은 생각과 따뜻한 도움으로 된것이다 만약 그아버지의 뜻대로 그 아이를 강제하야서 종교계에 넣었든들 한껏해야 시골목사쯤이나되고 말었는지도 모를것이다

키일흔帆船

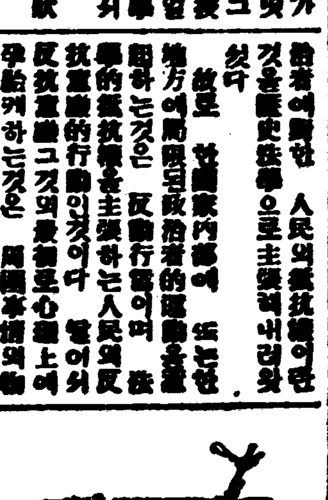

李箕永 作 李青田 畵 [127]

아츰한나절을 숨도 돌리지 안코 일하든인경은 정신이 사납고 사지에 맥이 풀리어 [illegible] 쥐인손이 힘업시 「메르도곤베어노후에서」 몰아다니엇다 그는 밧가테 나와서 서늘한바람을 쏘히면 새로운정신이 날수가해서 자긔하든일을 다른사람에게맛기고 잠간 밧가트로 나온것이엇다

그러나 첫ㅅ번 먼지가 켭켭이 차올르든 공장안을 버서날때에는 정신은 얼마큼 상쾌한듯하엿스나 사지에풀린맥은 조금도 힘써지지못하엿다 그리고 온몸이 오슬오슬 치웟다 머리는 웽뎡굴하고 압헛다 그리고 관절(關節)마다 바늘로 찔으는것가튼 압흠을 늣기엇다 그는 손으로 자긔의 이마를 집허보앗다 손에도 열이올라 그머지 더운줌은몰르겟스나 엇잿든 열이 다소간잇는모양이엇다

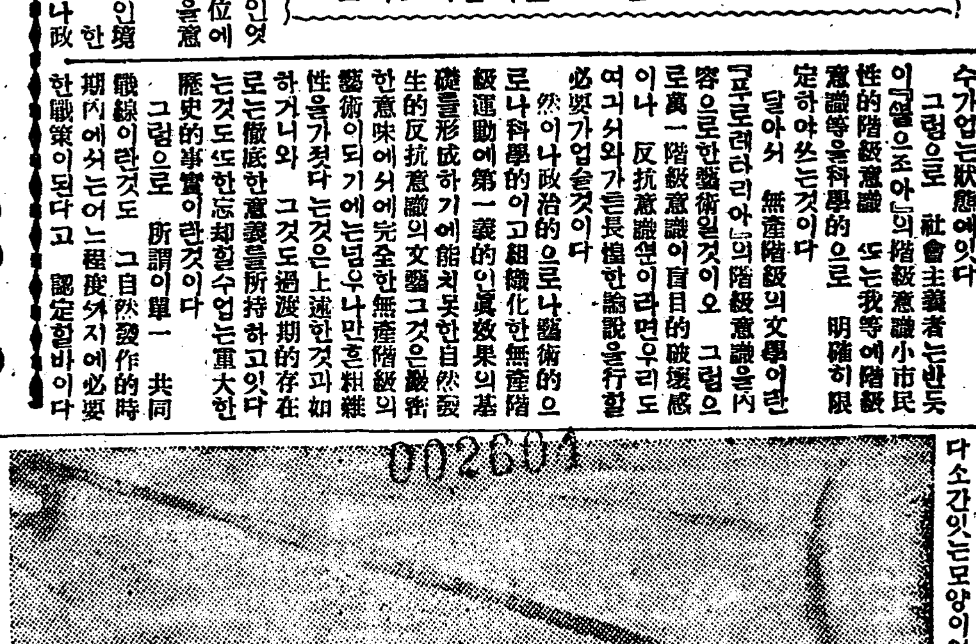

「괴어코 병이 나고말엇구나!」하고 중얼댈때에그의 가승에서는 무엇인지 쿵하고 내려안젓다

이런경우에 신병이낫스니 이일을 엇더케하면 조흘가하고 생각하매눈압히 캄캄하여지고 머리에서 무서운걱정이 곤두질을 첫다 『하는수 잇나 되어가는대로할밧게……』 이러한 절망의불으지집이 그의입가흐로 흘러나올때에 그의 큰한숨과 함께살아지는것은 그의 장래에대한희망이엇다

『몸이 이러케 약하고야 무엇을하나! 한우님도 무정하시지! 이런일을 해먹고살라는 팔자이면 이런일을능히 감당할만한 튼튼한몸이나 주섯드면……』

이러한 불으지집이 그의입가에서 바로배회하엿다

인경은 할수업시 공장안으로 다시 들어가서 주인녀자를 불럿다 주인녀자는 자긔자리를 다른녀자에게 맛기고 인경의 겨트로 나왓다

『커는 몸이 불편해서 오늘은 일을 못하겟서요』

인경은 힘업는소리로 가만히 말하엿다

『어듸가 어떠케 불편하세요?』

녀주인은 근심스러운듯 못고는 인경의 얼골을 찬찬히 살피엇다

인경의얼골은 주인녀자의 눈에 뒤엿만큼 허푸르럿고 눈에는 열(熱)이 가득하엿다

그는 얼작 놀래며

「아주 신색이 조치못한데요 그려면 내말들러이나 집으로 가서 가보세요」

하고 그는공장감독하는이에게로 빨리 걸어갓섯다

귀재의 옹알거리는 소리에 주인녀자가 무엇이라 말하엿는지는 알수업스나 저편에서 인경의 얼골을 멀리바라보고 머리를 쓰덕이며 도고잇는것이 정녕코 집에돌아가라는 허락가태보혓다

주인녀자는 말을마치고 얼리오더니 「그려면 집으로가서 쉬세요 나도 보아서 오늘은 될수잇는대로 일즉 돌아가겟서요」하고 인경의 이마를손으로집허주엇다

「아이구머니 단이 더운걸요! 어서가세요」 하고그녀자는염려스래엇다

「그려면 저는 가서좀쉬겟서요……」

인경은 간단한 인사를하고변또그릇을 집어들고정미소문밧그로 나왓다

그는 겨우발을 쇠나서만석정 주인집으로돌아왓다

주인의딸은 인경의 일즉돌아오는것이 의외인것가티마당으로내달으며 『오늘은일즉오시네어머니는 안와?……』 하고 알는로 탁쉬어안기랴한다 그려나 인경은 쉬어안을 힘조차 업섯다

『어머니는 커녁에나 오신단다』 힘업시 대답하고 자긔방으로 목어운다리를 쇠올고들어갓다 계집아이는 어머니는 아니온단말에 얼마큼 실망한듯하엿스나 인경이온것만도깁분것처럼 벙글벙글우스며 방으로 쌀아들어왓다 한나져자긔집에 어른을 모신것은 그아이에게 드문일이엇섯다

인경은 자리를펴고 들어누엇다 전신이 불뎅이처럼 더웟다

天氣豫報 曇少雨後晴

◇溫度 十六日 正午 六五、一

◇比較 十五日 最高 六九、四

◇日出前五時二一

◇日入後七時三五

일본 북도현양회의(…)ㅣ 인산항(…)의 쟁의ㅣ는회사의(…)가 강경하고로ㅣ하메 회사측 어유단데이날당국로ㅣ하야조합원건부를 데포 하얏다ㅣ아버마층그부근에출이봉이더먼어ㅣ심철길오건게시내중로서에는편ㅣ와가려활동을개시한것이라더라ㅣ사법계주임과 무엇인지 장시간ㅣ(…)대원장부(大垣丈夫)씨ㅣ중을 사괴하야 수만원을편취한ㅣ

新來 六〇六號 一號四圓 ●二號五圓三號六圓
●病者를爲하야花柳病撲滅宣傳의特價로提供함 六號를希望者
京城府黃金町一丁目大通 柴崎仁壽堂

廣告 正誤事이오니 注意해보시옵

當此夏節에至急準備하실白細苧
國產品大宣傳賣出
白細苧
韓山細白苧 特上品 甲一疋 十九圓五十錢 乙一疋 十七圓五十錢
韓山細白苧 特等品 甲一疋 十六圓 乙一疋 十四圓五十錢
韓山細白苧 一等品 甲一疋 十三圓 乙一疋 十二圓
韓山細白苧 二等品 甲一疋 十圓五十錢 乙一疋 九圓
(一疋에男子周衣二件婦人裳衣三件(京尺))
品質優良 價格低廉 京城鍾路 東產商會
地方代金引換送呈

登錄商標 登錄商標
大陸고무 我고무鞋 靴界元祖
京城府(龍山)元町 大陸고무工業株式會社 社長 李夏榮 電話龍山長參四番 振替京城壹貳八壹番
京城鍾路(裁判所前) 大陸고무工業株式會社總販賣部 電話光化門七六五番◆振替京城七貳參參番
京城府南大門通四丁目七三番地(南大門市場越便) 大陸고무工業株式會社總販賣部支店 電話本局七五四番振替京城三七七五番

原料 香水 オリヂナル
오리지날

香水의季節이왓습니다
지금부터여러분의身邊에
오리지날의薰氣가나도록
하십시요
여러분의日常을一層豐足
하시기爲하야……
定價 小瓶五拾錢 中瓶壹圓 大瓶貳圓 特大瓶四圓
本舖 安藤井筒堂

品質本位
花王石鹼
화왕비누
世鏡
第一조흔비누가……第一싸고
第一效果的이요第一永持케된다!
眞品廉價의鏡이라할만한……
花王石鹼の光榮
帝國陸海軍 東京帝國大學醫學部
各帝國大學醫學部 全國各醫科大學 赤十字社病院·各府縣立病院
鐵道省 恩賜財團濟生會 御用
東京 花王石鹼株式會社長瀨商會

朝鮮關係諸資金 充分히準備되엇다고

오래동안懸案中이든草間財務局長은歸任한바左와如히말하더라

◇朝鮮內各銀行=의資金은充分하야물이어剩餘될만큼用意하얏슴으로安心이나財界狀況은平靜한바將來는반드시安心할수업슬지모름으로相當警戒의必要는잇다고생각한다

◇特別融通非常貸出=은朝鮮에서는貸主는日銀이오다만其事務는鮮銀이代理하는形式으로되엇슴으로日本銀行의朝鮮內各支店에對한貸出의經過도勿論鮮銀이行함으로擔保査定은鮮銀이行하고不動産은殖銀에서行하는데有價證券은朝鮮內地方株外지도包含케하얏고다만最初는一一히特別融通委員會에附하게되든模樣이더니그것은急한經過에適合치안홈으로鮮銀에서査定하야總督府와妥協하야서貸出을하기로되엇다

◇金融組合=의資金貸出에對하야는殖産銀行發行의短期債券에限하야低利資金融通委員會에附하지안코大藏大臣의權限內에서某程度外지預金部에서買入하야其資金을聯合會를經하야各金融組合에融通하고用途에對하야諒解를得하얏는바其額은鮮細調査後決定할생각이다

◇産米增殖=에伴한土地改良六百七十萬圓事業改良百八十萬圓合計八百五十萬圓의低利資金에對하야는最近預金部運用委員會에附하야발서貸出하야주기로諒解를得하얏다

◇産業資金=其他公共團體及一般産業資金으로서低利資金을百萬圓만朝鮮에貸出하야달란것도諒解를得하얏는데大藏省은最初朝鮮에는産米增殖計畫以外로低資融通을하지안는다고主張하엿스나여러가지로說明한結果我等의注文이通過된바이다云云

鮮日經濟界問題

◇草間財務局長 談

十六日歸任한草間財務局長은日本及朝鮮內財界問題에對하야左와如히말하더라

支拂猶豫令解除後日本財界는자못平靜이엇스며朝鮮內도別로平常과變함이업다今回日銀特別融通에際하야는審査委員의決定을要하게되엇는데朝鮮內에서는鮮銀이代行하게되엇슴으로貸出에對한擔保의評定은便宜上總督府와鮮銀當局과協議上決定하기로되엇다 但不動産擔保의評價는總督府와殖銀이協議上決定할것이다 産米增殖에關한資金預金部引受는土地改良의分六百七十萬圓、農事改良의分百八十萬圓인바不遠間運用委員會에서決定하기로되엇다 더욱今回勸業債券産業債券等에對하야는金額一千萬圓以下期間一年未滿의것은運用委員會의審査를要치안코大藏大臣의責任으로서預金部引受가可能하게되엇슴으로朝鮮에서도金融組合의融資를目的으로하야殖産銀行債券은右特典에浴케하기로大藏省과의諒解가되엇다 金額에對하야는殖銀當局과妥協한後決定할豫定이다 더욱地方公共團體로의要望인産米資金總計百萬圓을預金部가引受하야借出함에對하야는勿論預金部運用委員會의審査를要하는바이미大藏當局과大體의諒解를得하얏슴으로貸出하게되엇다

地方定期預利子 最高七分으로限定

手形交換所所在地인地方銀行及金融組合의定期預金利子는七分五六厘로八分의高利인바不遠間最高七分假量으로引下할豫定으로銀行側에서는日銀補償法朝鮮內適用으로大體그標準이되엇슴으로不遠間實行이容易한地方으로부터實現될것이다金融組合側은물이어銀行에對하야利下를要望하고잇슴으로異議업시追隨할模樣이더라

京城	四五八	四五七
南大門	三九九	三八五
龍山	四二九	四一一
新龍山	三〇七	三〇〇
西大門	二四四	二三一
東大門	一七八	一九五
計	二、六三六	二、五八四

日銀特融 三千餘萬圓

半額은鮮銀代行

(東京電)去十一日부터開始한日銀特別融通은本支店을合하야十四日外지의累計는三千二百萬圓에達하엿는데其中半額은鮮銀의代行인滿鮮의것이더라

銀行手許準備

◇一千六百萬圓激增

支拂猶豫解除即後五月十四日現在市內組合銀行帳末은左와如히四月末에比하야預金은定期預金特別當座가減少하고貸出은荷爲替證券이二百八十萬圓減少이다다시此를前年同期에對比하면合計로預金九百七十四萬圓貸出五百九十二萬圓의增加인데그다지支拂猶豫의影響을受치안헛다지금手許在高로預入金六百萬圓은各行이各各準備를增加한것이라고看做되다(單位千圓)

種別	五月上半	增減	前期比較
預金			
定期預金	[illegible]		△[illegible]

正金建價引下

(東京電)正金銀行은十七日共建價를半「포인트」를引下하야

對米電信賣 四十七弗八分五
對英同 一志十一片二分一

로하고其他도此에準하야引下하얏다더라

府內金組 預金增加

四月末現在

京城府內各金融組合四月末現在預入金高는二百六十三萬六千圓으로前前月末보다五萬一千圓의增加이바各組合의預入高는左와如하더라(單位千圓)

組合名	四月末	三月末
鍾路	二三三	二三九
光化門	三八三	三六三

一億六千萬의 不動産을提供

臺銀『콜』返濟法

(東京電)『콜』放出銀行에對하야臺灣銀行은評價約一億六千萬圓의不動産을擔保로提供하고日銀은『콜』放出銀行의預金證書에對하야資金을融通하기로決定하얏다더라

銀行券發行高週報

(自五月八日至五月十四日)

一、總發行平均高 [illegible]
內 正貨準備 [illegible]

期米

仁川期米 十七日

	昨後止	今後止	比較
當限	[illegible]	[illegible]	
中限	[illegible]	[illegible]	
先限	[illegible]	[illegible]	一高

保證準備 [illegible]
限外發行 [illegible]
週末發行高 [illegible]

前場續落

七十九錢인昨止同樣 三十五圓

昨後場阪地三十八圓八十五錢止와共히三十五圓七十九錢에引을止한當市場은今朝에入하야阪地初付三十八圓八十二錢인又復三丁低落을受하고三十五圓七十九錢인昨止同樣으로寄를始한後阪地四節七十一錢인十一丁反落을勝하고七十一錢外지小弛하더니阪地六節七十九錢으로返戾함과相候하야七十七錢으로小戾하엿스나結局阪地六十九錢止를接하고七十一錢에場을止하니高低의差는八丁이며阪仁의鞘는二百九十八丁이더라

餘勢는尙軟弱

昨年同期는四十丁上鞘로發會한後그前月暴落의反動으로値頃觀의買物이旺盛하야昂騰一途의形勢를帶하엿섯다本年도此前例에依하야昂騰하기가容易할듯하나그러나昨年은一月以後四個月동안에約二百丁內外의保勢를支續하다가五月에入하야在米稀薄의云云으로비롯오分岐의觀을呈하엿고本年의形勢는一月以來本月에至하기外지凶作의買氣가旺盛하야逐月新高價를演出하엿슴으로一段反動의瓦落을告하기도容易한일이오그뿐만아니라現下財界의樂觀說이有하나其實은樂觀할餘地가無한바果然財界裡面의情勢와又는米價의續騰으로보아一息의反落이업지아니하리라고某軟派는云云

大局과小局觀

本年米의大勢로보면根本的으로그數字가不足할뿐아니라目下時期로보드라도減穀期에入함을딸어到底히低落을不許할듯하며又는압흐로天災期가臨迫함으로無謀히賣繫한다고할수업스나그러나小局觀으로는一月以後四個月間을두고繼續昂騰을告하엿슴으로一段低落의相場이업지아니할듯하며正米의形勢도當分高價를로一巡하엿슴으로一時賣方針을圖하는것이오히려良策이아닐가한다果然小槍에잇서서는어느程度外지의反落을企待할수잇스며大槍에잇서서는如干低落을不拘하고當限時代에入하기外지逐次買拾하는것이또한堅實策이라할수잇다그러나先低後高의序幕을밟어策戰하는것이安全하지안을가한다

後場反戾

前場

	當限	中限	先限
一節	[illegible]	[illegible]	[illegible]
二節	…	[illegible]	[illegible]
三節	…	[illegible]	[illegible]
四節	…	[illegible]	[illegible]
五節	…	[illegible]	[illegible]
六節	…	…	[illegible]
七節	[illegible]	[illegible]	[illegible]
八節	…	…	[illegible]
九節	[illegible]	…	[illegible]
十節	…	…	[illegible]

後場

	當限	中限	先限
一節	…	[illegible]	[illegible]
二節	…	[illegible]	[illegible]
三節	…	…	[illegible]
四節	[illegible]	[illegible]	[illegible]
五節	…	[illegible]	[illegible]
六節	…	…	[illegible]
七節	[illegible]	…	[illegible]

大阪期米

前場

	當限	中限	先限
寄	[illegible]	[illegible]	[illegible]
一節	[illegible]	[illegible]	[illegible]
二節	[illegible]	[illegible]	[illegible]
三節	[illegible]	[illegible]	[illegible]
四節	[illegible]	[illegible]	[illegible]
五節	[illegible]	[illegible]	[illegible]
六節	[illegible]	[illegible]	[illegible]
七節	[illegible]	[illegible]	[illegible]
八節	[illegible]	[illegible]	[illegible]
九節	[illegible]	[illegible]	[illegible]
十節	[illegible]	[illegible]	[illegible]
止	[illegible]	[illegible]	[illegible]

各地期米

	前場	後場
東京	[illegible]	[illegible]
兵庫	[illegible]	[illegible]
下關	[illegible]	[illegible]
桑名	[illegible]	[illegible]

大阪氣配 三十八圓八十錢

仁川正米市勢

㊉玄米三等	四等	三三、二〇 / 三二、七〇
同		三一、三〇〇
無檢査米		
一等精白米		三六、八〇〇
在來正租		一〇二匯
改良正租		一〇二匯

株式

京取市場

京取短期取引 十七日

株名	前寄	大引	後寄	大引
京取	[illegible]	[illegible]	[illegible]	[illegible]
鍾新	[illegible]	[illegible]	[illegible]	[illegible]
大新	[illegible]	[illegible]	[illegible]	[illegible]
新東	[illegible]	[illegible]	[illegible]	[illegible]
仁新	[illegible]	[illegible]	[illegible]	[illegible]

前場激落

京取	二〇低	東新	一五〇低
鍾新	一八〇低	仁新	一〇〇低
大新	五〇低	安取	一〇〇低

買方嫌氣投에 商內軟化不振

今朝前場亦軟調不怠하얏을뿐아니라政府積極政策期待難에買方嫌氣投物이有하야商內軟化하며當所大新은八十七圓九十錢寄後八九十錢에서細刻하다가八十錢大引이오鍾新은百二十四圓九十錢低步後二十錢大引이오東新은百四十一圓三十錢인一圓三十錢低寄로四十圓九十錢으로突落하얏다가一圓十錢大引이오京取는二十三圓九十錢寄後七十錢步가有하더니八十錢大引이오仁新은二十七圓三十錢大引一本安取는八三圓十錢步一本뿐이더라

東新大新底堅

東新大新은今朝又復一圓以上의低落을告하엿는바이제諸株가모다低迷不振하는態를取한은現政府의政策이朝三暮四的非難을不免할만한態인外닭이다即積極政策과通貨增大의企待로買하라하는氣勢가잇서翼卯하기도難하고그러타고또이政策이出現되지도안는데에買進할수도업는關係로氣迷的態度로推移하야無味케되는바이제東新大新은多少의强材가出하면買하라는氣勢가潛在되어底堅한態度이더라

硬軟氣迷深甚

雙方共히材料待

支拂猶豫令의威脅은硬軟兩方으로하야금互相別個의見地를가지게하야서此로因한見解도各異한바

◇硬派=는現內閣이財界의大騷動直後를引繼하야서財界救濟가根本方針인感이有함으로勿論現政府는積極的政策으로出하리라고觀測하는一方通貨膨脹으로反드시上放할것이라하며

◇軟派=는于今것積極政策으로出치안홈은結局現內閣도大勢를如何히할수업슴으로認하는同時에아즉도確然한財界安定政策이樹立되지안흔것으로보아兩方이各各理論을달리하고잇스나買方도積極政策을暗中期待하나아즉도曖昧裡에氣色이無하야買進도할수업고軟派亦現政黨은歷史가잇는政黨임으로何時에突飛的態度가잇슬지不知임으로賣進치못하는關係上市勢만氣迷裡에買方嫌氣를助長하야軟保不振케하더라

優良株得意秋

戾價는實進乎

財界波動은未曾有의大事件이든만큼그餘響도매우執着性이잇슬뿐아니라一般은容易히態度를決定치못하야依然히警戒裡에面影을連斷치안홈으로自然市勢도그反影을受하야伸縮的으로反動의步調로推移되는듯하는感이有하다그러나通貨膨脹은物價騰貴를誘致하야서一般으로하야금通貨의增加를抱하게되다더구나通貨의膨脹으로因하야自然激增하면結局證券에向하야投資가潛落하게될것이必然한事實이라할것이나現政府當局의言明과衆을呈하게될것이오또한向日米價의「콜」回收로因하야再次窮境에陷한等으로보아아즉財界는無條件으로樂觀할수업는外닭에此로因한警戒氣分과長久間波瀾한氣力을暗藏하라는關係도有하야諸株의狀態는反히低押되는것가트나不良株의一掃와堅實株嚴選等의人氣가助發되면自然優良株는昂騰할것을推測하더라

株式下澁

株式은長期當限喰合에多少小口嫌氣에不勢이나空手側의買戾로下澁하더라(大阪電)

前場諸株步調

▲京取 [illegible]
▲鍾新 [illegible]
▲大新 [illegible]
▲新東 [illegible]
▲仁新 [illegible]
▲安取 [illegible]

後場區區

京取	保價	東新	三〇高
鍾新	一〇三低	仁新	四〇〇低
大新	一〇高		

東新獨히續落

諸株先低後高

後場亦激落이繼續되어大新은八十七圓五十錢大引이오鍾新은百二十三圓五十錢寄後三十錢이더니九十錢大引이오東新은百四十圓五十錢寄後一圓七十錢으로慘落한後二圓九十錢으로反戾大引이오東新은百四十圓三十錢寄로三十九圓九十錢으로突落激落後一圓四十錢大引이오京取는二十三圓八十錢步一本뿐이오仁新二十七圓二十錢寄後六圓九十錢으로低引이엇다

後場諸株步調

▲京取 [illegible]
▲鍾新 [illegible]
▲大新 [illegible]
▲新東 [illegible]
▲仁新 [illegible]

大阪短期株式

	前寄	大引	後寄	大引
大新	[illegible]	[illegible]	[illegible]	[illegible]
鍾新	[illegible]	[illegible]	[illegible]	[illegible]
久原	[illegible]	[illegible]	[illegible]	[illegible]
新東	[illegible]	[illegible]	[illegible]	[illegible]

取組代引算定日步

株名	取組	大引	算定	日步
京取	[illegible]	[illegible]	[illegible]	
鍾新	[illegible]	[illegible]	[illegible]	
大新	[illegible]	[illegible]	[illegible]	
新東	[illegible]	[illegible]	[illegible]	

出來高

▲長期合計 累計 [illegible]
▲短期合計 累計 [illegible]

大阪短期步調

▲前場大新 [illegible]
▲前場鍾新 [illegible]
▲前場久原 [illegible]
▲前場新東 [illegible]
▲後場大新 [illegible]
▲後場鍾新 [illegible]
▲後場久原 [illegible]
▲後場新東 [illegible]

五月十六日特別封切 徹頭徹尾抱腹的大喧笑爆發映畫週間

◆퍼스트내슈날超特作映畫 알푸레드·이·그린氏監督 코린무어孃畢生의名演品

舞姬싸리 全九卷

天下笑劇空前의大爆笑劇珍妙無類、縱橫無盡의大喜劇映畫！『싸리아싸리아！앙징스런싸리아！』싹싹하고、축잘추고、이정만코、일잘하고、영리하고、똑똑하고、매롭스런싸리아』『아이참너무보면초상상재라도웃고야말것다』

◆유社超特作長篇大笑劇 아스트린월君主演 피드…스트론하트氏主演 完結篇 **惡戲日記** 全六卷

이러케진괴한어린이희극！보신이는집작하실이영화의總篇이나왓습니다

◆유社센추리特作長篇 大喜劇 또마쥐氏主演 第二回 **新컴프스** 全四卷

第四篇獅子산양第五篇巨上의집 世界의有名한漫畫의映畫化新新한內容은前無後無컴푸스키대리가이번에는엇더한喜劇을演出할가

유社폭스 映 **團成社** 電光九五九番

粉末純乳

ラクトーゲン

라구도ー겐

虛弱者를爲하야使用하실 粉末純乳 락토ー겐

愛하는者를爲하야給與하실 粉末純乳 락토ー겐

乾卯食料品株式會社 大阪市東區伏見町二丁目 東京市丸ビル內三階

此廣告切拔送附한분에게見本進呈

健强하고優美한體軀의構成에는……

純全한補血强壯增進劑

부루도ー제

芳香과美味가有한것이니連續服用하면能히血과肉을增進하야根底로부터體軀를改善한다

虛弱·病後의衰弱·心身疲勞·月經不順에 單味 부루도ー제 半個月分 一個月分 [illegible]
榮養不良·神經衰弱·衰弱太甚한人·皮膚病에 아투젠 부루도ー제 半個月分 一個月分 [illegible]
腺病質·傷食病·梅毒·小兒發育不全에 「요ー도」부루도ー제 半個月分 一個月分 [illegible]
精神過勞·食慾不進·老衰虛弱·産前産後에 「기나」부루도ー제 半個月分 一個月分 [illegible]
肋膜炎·肺尖加答兒·喘息·肺病·百日咳에 「구아야코ー루」부루도ー제 半個月分 一個月分 [illegible]

發賣元 京城西小門町 藤澤京城支店 振替口座京城五五八九番

可恐할老衰病 動脈硬化症과 危險한血壓亢進病 中風症 中氣 腦充血 腦神經衰弱症 神經痛유마지스 患者는悲觀無用 治療와豫防에

高等特殊海草精劑 **海歸來**를推奬함

海歸來의世界的高評과販路는 大日本帝國及領土、英領、米領、蘭領、中華民國等到處에分布 高評을受한信用잇는藥店에有萬一切品의時는粗惡品을用치말고直接申込하시면急送함

定價 二圓、四圓、六圓、十二圓 送料十二錢 代引小包三十錢 前送

東京本鄕菊坂町五二 本舖 河合洋行 電話小石川 五一一二 振替東京 四六一八二

全國藥店에서販賣함

京城府南大門通五丁目四番地 河合洋行京城支店 電話本局二五六七番 振替京城四六六七番

京城府社稷洞二一七番地 代理店 竹內洋行藥品部 電話光化門一五八八番 振替京城一七九九番

釜山府西町四丁目五六 河合洋行南鮮支店 主任 手島文士

(四ノ海)